سه شنبه ۲ آذر ۱۴۰۰ • سال سی و ششم • شماره ۴۴۶۵ • NOV 23 2021 • ۱۷ ربیع الثانی ۱۴۴۳ هجری قمری • ۸ صفحه • تک‌شماره ۲۰۰۰ تومان

صبح ساحل

روزنامه مردم خلیج فارس

ما را دنبال کنید

www.sobhesahel.com
جامع ترین پایگاه خبری استان هرمزگان

www.sahelnewsapp.ir
اولین اپلیکیشن خبری جنوب کشور

@sobhesahel
اینستاگرام صبح ساحل

۵۰۰۰۱۰۰۰۳۲۰۸
سامانه پیامکی

وزیر کشور در جلسه شورای معاونین خبر داد؛

واگذاری اختیارات بیشتر به استانداران

- باید کشور را استاندار محور اداره کنیم نه وزارتخانه محور
- در بودجه ۱۴۰۱، بودجه استانی با محوریت اختیار عمل بیشتر استانداران در نظر گرفته شده است

صفحه ۲

معاون دریایی اداره کل بنادر و دریانوردی هرمزگان:

ساخت یک فروند شناور مسافربری توسط متخصصان داخلی در قشم

همین صفحه

اخبار اختصاصی

لیگ دسته دوم فوتبال باشگاه های کشور

شهرداری نخستین شکست خانگی را تجربه کرد

صفحه ۴

فرمانده سپاه امام سجاد (ع) هرمزگان عنوان کرد:

مشارکت نخبگان محلی و مردم در جهت رفع مشکلات محلات

صفحه ۲

در صفحه حوادث بخوانید؛

فرمانده انتظامی استان هرمزگان خبر داد

انتقال ۶۸۳ کیلویی تریاک در پوشش بار ترانزیتی

سرپرست فرماندهی انتظامی این شهرستان

قاتل فراری در دام پلیس قشم

صفحه ۵

معاون برنامه ریزی فرمانداری قشم:

پسماندهای شناورسازان ساماندهی شود

معاون برنامه ریزی فرمانداری قشم گفت: شرکت‌های شناورسازی موظف هستند طی یک هفته پسماندهای انباشت شده خود را ساماندهی و به یک محل مرکزی منتقل کنند.به گزارش صبح ساحل و به نوشته ایرنا، فاروق رحیمی در نشست ساماندهی پسماند شرکت‌های شناورسازی افزود: نحوه دفع پسماندهای شناورسازی با دستورالعمل‌ها مغایرت دارد که شرکت‌ها باید برای رفع مشکلات اقدام کنند.

صفحه ۳

خواندنی روز

سوختگی سرد و راه های درمان آن چیست؟

صفحه ۷

رئیس شورای اسلامی شهر بندرعباس مطرح کرد:

لزوم آموزش مردم در زمان بحران

◆گروه سیاسی//

اگر در شهر بندرعباس اتفاقی می‌افتاد ما هیچ ماشین‌آلاتی برای آواربرداری نداشتیم و از این رو از استاندار هرمزگان خواهش می‌کنم در این زمینه به داد شهرداری بندرعباس برسد.

به گزارش صبح ساحل، به نوشته ایسنا، سیزدهمین جلسه شورای اسلامی شهر بندرعباس با دستور کار «ارائه گزارش مدیرکل محترم مدیریت بحران استانداری هرمزگان در خصوص وقایع زمین‌لرزه اخیر در استان هرمزگان» برگزار شد.

رئیس شورای اسلامی شهر بندرعباس، در سیزدهمین جلسه شورای اسلامی شهر بندرعباس، اظهار کرد: باید حضور مردم را نادیده نگیریم اما باید آموزش لازم را ببینند تا در زمینه خدمات‌رسانی اقدامات مفیدتری را انجام داده و شاهد آسیب‌های بیشتری نباشیم.

فاطمه جراره عنوان کرد: با توجه به اینکه شهر بندرعباس روی گسل زلزله واقع شده باید مطالعاتی در این زمینه صورت بگیرد. پروژه‌هایی در شهر انجام می‌شود بدون اینکه این مسئله در نظر گرفته شود. ما متوجه شدیم در این زمینه در پنجعلی مطالعات دقیقی انجام نشده و این در حالی است که بسیاری از پروژه‌های شهرداری به آن سمت کشیده شده است.وی افزود: سلامت شهروندان اولویت ماست. نداشتن ماشین‌آلات توسط شهرداری برای مواقع اضطراری و آواربرداری بسیار نگران‌کننده است. مشکلات در این زمینه باید به شورا اعلام شود تا اگر نیاز به بودجه‌ای است در شورا تصویب شود و در اولویت قرار گیرد. وقتی زلزله می‌آید همه پای‌کار می‌آیند اما بعد مدتی فراموش می‌شود. امیدواریم در این مورد این اتفاق نیفتد و اعضای شورا همکاری لازم را با مدیریت بحران استان داشته باشند تا مشکلات شهر بندرعباس را حل کنیم.رئیس شورای اسلامی شهر بندرعباس با تأکید بر ضرورت مقاوم‌سازی ساختمان‌های شهر بندرعباس، تصریح کرد: شهرداری و مدیریت بحران شهرداری بندرعباس در زمینه شناسایی گسل‌های شهر بندرعباس و در نظر گرفتن آن در صدور پروانه‌های ساختمانی اقدامات لازم را انجام دهند.

جراره بیان کرد: باید این آمادگی وجود داشته باشد تا شهرداری و آتش‌نشانی در هنگام بحران و در همان ساعات اولیه خدمات خوبی را به شهروندان ارائه دهند. از این رو نیاز است تقویت تجهیزات و امکانات شهرداری و آتش‌نشانی در دستور کار قرار گیرد.

نایب‌رئیس شورای اسلامی شهر بندرعباس نیز در این جلسه بیان کرد: انتظار اعضای شورا این است که قبل از حادثه شاهد مدیریت بحران در شهر بندرعباس باشیم و در زمانی که اتفاقی نیست نیز جلسات مکرر برگزار شود و فعالیت صدا و سیما در زمینه مدیریت بحران افزایش یابد.اسماعیل بواشه بیان کرد: تاکنون ندیده‌ایم که رسانه‌ها و به‌خصوص صدا و سیما عضوی از شورا یا شهردار را دعوت کنند تا مسائل و مشکلات شهری را بیان کنند. انتظار می‌رود مجموعه استانداری بسیج شود تا در بخش‌های مختلف برنامه‌هایی به دستگاه‌ها و صنایع مختلف ارائه دهد.

نایب‌رئیس شورای اسلامی شهر بندرعباس خاطرنشان کرد: گله‌ای از رئیس‌جمهور دارم که در استان هرمزگان حضور نیافت و با توجه به آرای بالایی که در هرمزگان داشته، انتظار حضور وی در زمان بحران را داشتیم.یک عضو شورای اسلامی شهر بندرعباس نیز در این جلسه اظهار کرد: رفع مشکلات بافت فرسوده شهر بندرعباس و مناطق در نزدیکی صنایع بندرعباس بسیار ضروری است. بر کسی پوشیده نیست که ناوگان آتش‌نشانی حوزه شهری ما آن‌طور که باید باشد نیست و زیرساخت پیر ما باعث مشکلات بیشتر شده است.

سید محمدرضا موسوی، افزود: مجموعه شهرداری با مشکل فضای اجتماع شهری مواجه هستند اما این مشکل تنها مربوط به شهرداری نیست. نیاز است که تأمین فضاهای اجتماع شهری به دستگاه‌های مربوطه ازجمله راه و شهرسازی ابلاغ شود.

عضو دیگر شورای اسلامی شهر بندرعباس نیز در این جلسه اظهار کرد: بحث بافت فرسوده در شهر بندرعباس بسیار مهم است. در ساعات اولیه گفته شد که اتفاقی در بندرعباس نیفتاده است. خانه‌هایی در بافت فرسوده تخریب صد درصدی داشته و خدا به ما و مسئولین رحم کرده که کسی در این منازل حضور نداشته است.

یعقوب دبیری نژاد افزود: خواهش داریم از تهدید به وجود آمده به عنوان فرصت استفاده شود و در زمینه نوسازی ناوگان امدادی و آمادگی برای بحران و همچنین پرداختن به بافت فرسوده گام‌های لازم برداشته شود تا برای حوادث احتمالی آینده آمادگی پیدا کنیم.

شهردار بندرعباس نیز در این جلسه عنوان کرد: بعد از زلزله من و همکارانم آمادگی خود را اعلام کردیم و در محله‌های مختلف حضور پیدا کردیم. مسئله روشنایی فضای سبزها، سرویس‌های بهداشتی و ... را حل کردیم و حدود ۷۰ درصد مشکلات در همان شب حل شد.مهدی نوبانی افزود: روز گذشته با مجموعه نظام مهندسی جلسه‌ای داشتیم و خواستار تقویت نظارت‌ها بودم. مهندسان ناظر تأسیسات باید دقت بیشتری داشته باشند. مجموعه آتش‌نشانی ما درخواست ۴۲ مورد کمک شامل حریق، بسته شدن درب، افتادن تیر برق و ... را دریافت کرد که خوشبختانه با حضور به‌موقع به حل آن‌ها پرداخت. تجهیزات آتش نشانی ما بسیار ضعیف است و نیاز است در این زمینه اقدامات مؤثری صورت بگیرد.

شهردار بندرعباس عنوان کرد: اگر در شهر بندرعباس اتفاقی می‌افتاد ما هیچ ماشین‌آلاتی برای آواربرداری نداشتیم و از این رو از استاندار هرمزگان خواهش می‌کنم در این زمینه به داد شهرداری بندرعباس برسد. ان‌شاءالله برنامه‌هایی برای بافت فرسوده داریم که امیدواریم هرچه سریع‌تر به نتیجه برسد.

رئیس سازمان آتش‌نشانی و خدمات ایمنی شهرداری بندرعباس نیز در این جلسه بیان کرد: از اعضای شورا برای حضور در ایستگاه‌های آتش‌نشانی که باعث دلگرمی پرسنل بود قدردانی می‌کنم. با شروع زلزله درخواست‌های مردمی برای کمک شروع شد و در ۲ ساعت ابتدایی ۴۲ مورد درخواست کمک داشتیم. ۵ مورد حبس در آسانسور، ۲۲ مورد قفل شدن درب منزل، ۲ مورد حریق پست برق، ۶ مورد ریزش نمای ساختمان و یک مورد سقوط تیر برق داشتیم.

علیرضا بهمن نژاد بندری افزود: آتش‌نشانان ما از جان مایه می‌گذارند اما بسیاری از نیروها به دلیل کمبود امکانات در حریق گیر می‌افتند. ما درخواست مؤکد داریم که با توجه به گسترده شدن بندرعباس در راستای افزایش ایستگاه‌ها و تجهیزات این شهر اقدامات مؤثری صورت گیرد.معاون خدمات شهری شهرداری بندرعباس نیز در این جلسه بیان کرد: فعالیت ما در ثانیه‌های اول حادثه آغاز شد. یک تیم به سمت بافت‌های فرسوده و تیمی به ساحل با فرماندهی شهردار بندرعباس اعزام شدند. نیروهای مدیریت بحران به سمت بافت فرسوده و نیروهای خدمات شهری به سمت ساحل شهر بندرعباس اعزام شدند.اسماعیل موحدی نژاد افزود: خوشبختانه با هماهنگی‌ها و پیگیری‌های صورت گرفته در همان شب تا ۵ صبح روشنایی پارک‌ها و بسیاری از مشکلات مربوط به فضاهای سبز و طول نوار ساحلی حل شد.

ضرورت آموزش همگانی مدیریت بحران در شهر بندرعباس

رئیس مدیریت بحران و پدافند غیرعامل شهرداری بندرعباس نیز در این جلسه بیان کرد: خدا را شاکریم که این زلزله و پس‌لرزه‌هایش موجب خسارت شدیدی نشد. همکاران ما در قالب تیم‌های بحران در لحظه‌های اولیه فعال شدند و ما در نیم ساعت ابتدایی حادثه، خسارت‌های اولیه را اعلام کردیم.

مظفر آرمیده افزود: از آنجا که رعب و وحشت و ترافیکی در سطح شهر ایجاد شده بود از طریق رسانه‌ها و فضای مجازی مردم را به سمت نوار ساحلی و مکان‌های اسکان اضطراری هدایت کردیم. از همه مسئولینی که ما را در زمینه اسکان اضطراری یاری کردند قدردانی می‌کنم. آنچه حائز اهمیت است بافت فرسوده شهر و شهرک پیامبر اعظم است که تعداد زیادی از همشهری‌های ما در آن منطقه هستند که توجه ویژه‌ای را می‌طلبد.رئیس مدیریت بحران و پدافند غیرعامل شهرداری بندرعباس عنوان کرد: مسئله بوستان‌های پدافند نیز بسیار حائز اهمیت است و جای تأسف دارد که مسئله پدافند برای بسیاری از مسئولین ما روشن نیست. نیازمند هستیم شورای شهر در کنار ما مسئله بوستان‌های پدافند را که در زمان‌های بحران و حوادث بسیار کارآمد هستند، پیگیری کنند.

آرمیده عنوان کرد: مشکل تراکم شهری بسیار مهم است و باید پیگیری جدی در این زمینه صورت گیرد. مسئله آموزش همگانی مدیریت بحران نیز از اهمیت بالایی برخوردار است که باید اقدامات جدی در این زمینه صورت بگیرد. بالغ بر ۵۰ مورد بازدید از مناطق آسیب‌دیده توسط همکاران ما در مدیریت بحران شهرداری صورت گرفته و ۵۰ پرونده در این زمینه تشکیل شده است.

مدیرکل مدیریت بحران استانداری هرمزگان نیز در این جلسه، اظهار کرد: ما در ۲۳ آبان شاهد دو زلزله شدید با شدت بیش از ۶ ریشتر بودیم که متأسفانه در دقایق اولیه با توجه به اشتباهی که مرکز زلزله‌نگاری انجام داده بود مرکز زلزله را لافت اعلام کردند و بعد از ۱۵ دقیقه کانون درست آن یعنی شهر فین اعلام شد.

مهرداد حسن‌زاده افزود: با توجه به نظر ویژه‌ای که ریاست جمهوری و دولت مردمی دارد در ساعات اول حادثه، معاون اول رئیس‌جمهور، دو تن از وزرا و رئیس سازمان مدیریت بحران کشور وارد هرمزگان شدند و سعی کردیم تا ۱۵ ساعت بعد مسائل زیرساختی حادثه بخصوص مسئله بازگشایی جاده سیرجان - بندرعباس را حل کنیم. بر اساس آمار علوم پزشکی هرمزگان یک فوتی و صد مراجعه به مراکز درمانی داشتیم که ۱۰ نفر از آنان بستری و بقیه مرخص شدند.

مدیرکل مدیریت بحران استانداری هرمزگان بیان کرد: این حادثه یک معجزه الهی بود و تا این لحظه بالغ بر ۲۰۰ پس‌لرزه اتفاق افتاده و این زنگ هشداری برای استان هرمزگان است. ما همواره در جلسات تأکید بر آمادگی داشته‌ایم اما خیلی اوقات مدیران این مسئله را جدی نمی‌گیرند. حادثه قابل پیش‌بینی نیست و ایجاد آمادگی می‌تواند در کاهش خسارات مؤثر باشد. زلزله هرمزگان بالغ بر ۷۰۰ میلیارد تومان خسارت بدون احتساب خسارت بخش مسکن داشته است.وی ادامه داد: خسارات شامل ۲ هزار و ۴۹۸ واحد احداثی، ۷۰۲ واحد تعمیری، ۳ هزار و ۱۰۰ واحد معیشتی، تلفات حدود ۲۰۰ رأس دام و... بوده است. بالغ بر ۳۹۴ میلیارد تومان خسارت به بخش راه وارد شده است، ۴۰ حلقه چاه، ۵۰ رشته قنات، ۴۰ کیلومتر کانال آبیاری، ۳۰ واحد دامداری، ۷ واحد مرغداری، ۲۰ کیلومتر جاده بین مزارع، ۱۴ مورد در حوزه صنعت، ۴۵ دستگاه وسیله نقلیه سبک، ۵ دستگاه وسیله نقلیه سنگین و یک مورد تلفات انسانی از دیگر خسارت‌های وارد شده به استان در زلزله اخیر هرمزگان بوده است.حسن‌زاده عنوان کرد: تمام تلاش خود را برای بازسازی و بازتوانی در استان گذاشتیم که کاری زمان‌بر و سخت است. در بحث بازتوانی روحی نیاز به زمان داریم تا به حالت عادی برگردیم. از همراهی و همکاری خوب مردم نجیب تحت تأثیر حادثه، همکاری دستگاه‌های مختلف، نیروهای جهادی و اعضای شورای شهر که آماده همواره همکاری هستند قدردانی می‌کنم.

وی بیان کرد: ما در هرمزگان بالای ۳۰ نوع مخاطره داریم و شهر بندرعباس نیز درگیر خیلی از این مخاطرات است. گرد و غبار، زلزله، آتش‌سوزی سیل، کشند قرمز و ... از این رو نیاز است که تجهیزات، امکانات و نیروی انسانی مجموعه بحران این شهر تقویت شود. توانمندسازی ستاد بحران مجموعه شهرداری می‌تواند در این‌گونه حوادث مؤثر باشد.مدیرکل مدیریت بحران استانداری هرمزگان عنوان کرد: باید شناسنامه بحران برای مناطق مختلف شهر بندرعباس تهیه شود. نظارت بر روند ساخت و سازها مسئله مهمی است و شهر بندرعباس از شهرهایی است که ساخت و ساز در آن رونق دارد و شهرداری باید در این زمینه اهتمام لازم را داشته باشد. ساماندهی خورها نیز بسیار مهم است، دفع آب‌های سطحی، تقویت ایستگاه‌های آتش‌نشانی و تعیین تکلیف بافت‌های فرسوده که از نقاط حادثه‌خیز هستند نیز باید در دستور کار قرار گیرند.

حسن‌زاده تصریح کرد: شهرداری‌ها باید در زمینه توسعه بیمه منازل مشارکت کنند. قانون جدید مدیریت بحران به سمت و سوی توسعه صنعت بیمه رفته است از این رو شهرداری در زمینه توسعه بیمه حوادث اماکن باید پای‌کار آید. کمبود فضاهای اسکان اضطراری در بندرعباس محسوس است. تقویت امداد و نجات نیز از اهمیت ویژه‌ای برخوردار است. جایگاه‌های سی ان جی در بندرعباس نیز حادثه‌خیز بوده و باید به آن پرداخته شود.

وی بیان کرد: اولویت ما در مسئله رسیدگی به مناطق آسیب‌دیده از زلزله، رسیدگی به مناطق موجود در کانون زلزله بوده و تأکید ما در شهر بندرعباس به برقراری امنیت در سطح شهر بوده است. در زمینه تخصیص بودجه برای جبران خسارات، مدیریت بحران کشور تصمیم‌گیرنده است.مدیرکل مدیریت بحران استانداری هرمزگان اظهار کرد: سند آمادگی مقابله و سند کاهش خطر در استان هرمزگان در حال تدوین است و به‌زودی به تصویب خواهد رسید.

حسن‌زاده افزود: متأسفانه در گذشته همواره در جلسات ستاد بحران جای شهردار خالی بود اما امروز شاهد هستیم که آقای نوبانی همواره در کنار ما است. ما در سال گذشته ۶۰ میلیارد تومان اعتبار داشتیم اما با توجه به اینکه از شهرداری بندرعباس هیچ درخواستی نبود اعتباری نیز به آن تخصیص نیافت. این عزم و اراده در مجموعه فعلی شهرداری و شورا فرصتی است که باید از آن استفاده شود. درخواست داریم کارکنان شهرداری، مدیریت بحران شهر بندرعباس و اعضای شورا مشکلات احصا شده شهر بندرعباس را به مسئولان انتقال دهند.وی عنوان کرد: در زمینه دفع آب‌های شهری می‌توان اعتبار خوبی جذب کرد از این رو درخواست داریم طرحی در این زمینه ارائه شود تا پیگیری‌های آن را انجام دهیم. مسئله سونامی تنها برای جاسک ممکن است و طبق بررسی‌ها در بندرعباس خطر سونامی وجود ندارد. همچنین کاهش شدت زلزله توسط دریا شایعه‌ای است که هیچ پایه علمی ندارد.

معاون دریایی اداره کل بنادر و دریانوردی هرمزگان:

ساخت یک فروند شناور مسافربری به دست متخصصان داخلی در قشم

◆گروه اقتصادی//

معاون دریایی اداره کل بنادر و دریانوردی هرمزگان از ساخت و به آب اندازی یک فروند شناور مسافربری پیشرفته کاتاماران به دست متخصصان داخلی در یکی از کارخانجات شناور سازی قشم خبر داد وگفت: این شناور طی ماههای آینده به ناوگان حمل و نقل دریایی مسافری کشور ملحق خواهد شد.به گزارش روابط عمومی اداره کل بنادر و دریانوردی هرمزگان، «اسماعیل مکی زاده « با اعلام این خبر اظهار داشت: شناور یاد شده موسوم به الماس قشم با سازه آلومینیومی به طول ۲۶ متر، عرض ۷ متر و ظرفیت جابجایی ۱۵۸ مسافر طی ۹ ماه ساخته شده و تمامی مراحل ساخت و تجهیز آن در یکی از کارخانجات شناورسازی جزیره قشم به انجام رسیده است.وی به توان موتوری شناور الماس قشم ۳ اشاره ای داشت و گفت: برخورداری از دو دستگاه موتور رانش با قدرت هرکدام ۸۲۹ اسب بخار و همچنین مجهز بودن به سامانه های پیشرفته ناوبری و کمک ناوبری، تجهیزات کامل ایمنی و اطفاء حریق از دیگر قابلیت های فنی این شناور به شمار می آید. به گفته مکی زاده، ۳۰ آبان شناور الماس قشم ۳ با نظارت کارشناسان اداره مرکزی بازرسی و ثبت شناورهای هرمزگان با موفقیت در محل ساخت به آب اندازی شد و قرار است ظرف مدت سه هفته، پس از دریافت گواهینامه های فنی و ثبت دائم به چرخه ناوگان حمل و نقل مسافری ملحق شود.

رشد ۵۷ درصدی سفرهای دریایی در بنادر مسافری مرکز استان

مدیر بنادر و دریانوردی شهید باهنر و شرق هرمزگان از جابجایی بیش از یک میلیون و ۲۰۰ هزار مسافر و گردشگر در بنادر مسافری مرکز استان خبر داد و گفت: این میزان نسبت به سال گذشته که متاثر از شیوع ویروس کرونا شاهد محدودیت و ممنوعیت تردد بوده ایم رشد ۵۷ درصد به وبه ثبت رسیده است .

به گزارش روابط عمومی اداره کل بنادر و دریا نوردی هرمزگان،

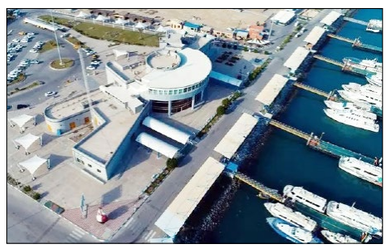

«حمیدرضا محمد حسینی تختی» ضمن اعلام جزییات این خبر اذعان داشت: در دو سال گذشته با اپیدمی ویروس کرونا و نیز مصوبات ستاد ملی کرونا مبنی بر رعایت شیوه نامه های بهداشتی و مراقبتی، تردد بین جزایر مرکز استان با محدودیت های کرونایی همراه بود.این مقام مسول افزود: طی مدت گذشته از سال ۱۴۰۰ با رعایت پروتکل های بهداشتی از سوی هموطنان شاهد روند کاهشی این ویروس منحوس بوده ایم که به تبع آن افزایش شمار سفرهای دریایی در بنادر مرکز استان به ثبت رسیده است.

محمدحسینی تختی با تاکید بر اینکه رعایت ضوابط و دستور العمل های بهداشتی کرونا همواره در دستور کار قرار دارد گفت: تردد در بنادر مسافری مرکز استان مستلزم استفاده از ماسک و رعایت پروتکل های بهداشتی است .وی افزود: با وجود کاهش موارد مبتلا، همچنان رعایت الزامات ارجح بوده وباهرگونه عادی انگاری و سهل انگاری برخورد خواهد شد. لازم به ذکر است: بندر شهید حقانی و بندر هرمز از بنادر مسافری زیر مجموعه بنادر و دریانوردی شهید باهنر و شرق استان هستند که سالانه پذیرای خیل عظیمی از مسافران و گردشگران به مقصد جزایر قشم، هرمز و لارک می باشدکه بازدید از جزایر و تجربه سفرهای دریایی را در برنامه زندگی خود قرار می دهند .

آگهی مناقصه عمومی

شرکت ملی ساختمان پروژه فولاد کاوه جنوب کیش در بندرعباس در نظر دارد از خدمات پیمانکاران واجد شرایط در زمینه های زیر از طریق مناقصه استفاده نماید.

از کلیه اشخاص واجد شرایط دعوت به عمل می آید جهت هماهنگی و ارائه اسناد در ساعات اداری تماس حاصل فرمایند.

شماره تماس: ۰۹۱۳۵۵۰۱۳۱۹ نادری

شرح مناقصه	شخصیت(مناقصه گر)	موضوع فعالیت
۱-پیمانکار معماری	شخص حقوقی یا حقیقی	جهت انجام پروژه معماری
۲-کامپوزیت	شخص حقوقی یا حقیقی	تهیه متریال و نصب
۳-سقف کاذب	شخص حقوقی یا حقیقی	تهیه متریال و نصب
۴-تهیه و طبخ غذا	تهیه غذا- رستوران-شخص حقیقی	تهیه سه وعده غذای گرم صبحانه، نهار، شام حدودا ۳۰۰ نفر
۵-تامین نیروی انسانی	شخص حقوقی یا حقیقی	تامین نیروی کارگری ساده و ماهر
۶- جرثقیل ۲۵ و ۱۰ تن	شخص حقوقی یا حقیقی	جرثقیل ۲۵ تن کارگاهی و جرثقیل ۱۰ تن کفی