صبح ساحل حوادث
شنبه ۱۷ اسفند ۹۸|سال سی وپنجم| شماره ۴۰۰۰
Email :Info.Sobhesahel@Gmail.Com

استقرار تیم های امداد و نجات هلال‌احمر در مبادی ورودی هرمزگان

در راستای پیشگیری از شیوع بیماری کرونا، هشت تیم امداد و نجات جمعیت هلال‌احمر هرمزگان با هماهنگی دانشگاه علوم پزشکی در مبادی ورودی استان مستقر شدند.

مدیرعامل جمعیت هلال احمرهرمزگان با اشاره به لزوم پیشگیری از شیوع و انتشار ویروس کووید ۱۹ اظهار داشت: هدف از این استقرار اجرای طرح هشدار و اطلاع رسانی برای پیشگیری از ویروس کرونا بوده و دادن توصیه های بهداشتی و پیشگیرانه است. مختار سلحشوز ابراز داشت: در این طرح آگاهی های لازم در خصوص بیماری کرونا به مسافران داده می‌شود تا از سرعت انتشار ویروس عامل بیماری کرونا کاسته شود.

وی خاطر نشان کرد: امدادگران مستقر در مبادی ورودی هرمزگان مجهز به دستگاه تب‌سنج بوده و دمای بدن مسافران را سنجش و افراد مشکوک به بیماری کرونا شناسایی و برای انجام آزمایش‌های لازم به مراکز درمانی معرفی می‌شوند.

با توجه به تأکیدات ریاست کل دادگستری استان هرمزگان به منظور صیانت از بهداشت عمومی ، ارتقای امنیت اجتماعی و پیشگیری از شیوع ویروس کرونا، ، دستور معدوم سازی ۱۱۰۰ قلیان و پلمب ۸ واحد صنفی که به اخطار های عدم عرضه توجه نکرده بودند صادر شد

دادستان بندرعباس در راستای مقابله با کرونا خبر داد:

معدوم سازی ۱۱۰۰ قلیان و پلمب ۸ واحد صنفی متخلف

گروه حوادث //

دادستان عمومی و انقلاب بندرعباس اعلام کرد : با توجه به تأکیدات ریاست کل دادگستری استان هرمزگان به منظور صیانت از بهداشت عمومی، دستور معدوم سازی هزارو ۱۰۰ قلیان و پلمب ۸ واحد صنفی که به اخطار های عدم عرضه توجه نکرده بودند صادر شد.

به گزارش صبح ساحل مجتبی قهرمانی دادستان عمومی و انقلاب بندرعباس اعلام کرد: با توجه به تأکیدات ریاست کل دادگستری استان هرمزگان به منظور صیانت از بهداشت عمومی ، ارتقای امنیت اجتماعی و پیشگیری از شیوع ویروس کرونا، ، دستور معدوم سازی ۱۱۰۰ قلیان و پلمب ۸ واحد صنفی که به اخطار های عدم عرضه توجه نکرده بودند صادر شد.

این مقام قضایی در ادامه اتخاذ تمهیدات مناسب به منظور اجرای قانون منع استعمال مواد دخانی در اماکن عمومی با همکاری شبکه بهداشت و دیگر دستگاه های متولی را راهکاری مناسب به منظور پیشگیری و مقابله با شیوع بیماری کرونا ویروس و دیگر امراض مسری برشمرد.وی همچنین بر عزم جدی دستگاه قضائی در مقابله با افرادی که بهداشت عمومی جامعه را به مخاطره می‌اندازند تأکید کرد و اظهار داشت: با عوامل خطر ساز برای سلامتی شهروندان به صورت ویژه و قاطع برخورد خواهد شد.

قهرمانی بر اهمیت حفظ سلامت جامعه تأکید کرد و افزود:پس از مطرح شدن شکایت‌های مردمی و درخواست‌های مکرر از دستگاه قضایی، برخورد با مراکز عرضه قلیان در مکان‌های عمومی در دستور کار دادستانی قرار گرفت و در کوتاهترین زمان ممکن قلیان‌ها از این مراکز جمع آوری شد.دادستان بندرعباس در پایان خاطرنشان کرد: عرضه قلیان به عنوان یک خطر جدی برای سلامت افراد جامعه یکی از مصادیق بارز وصف مجرمانه به شمار می‌رود و دستگاه قضایی به مردم اطمینان می‌دهد که با عوامل تهدید کننده سلامت و بهداشت عمومی با قاطعیت و بدون اغماض برخورد نماید.

تشدید مقابله با احتکار کالاهای بهداشتی و پزشکی

گروه حوادث //

جانشین رئیس پلیس امنیت اقتصادی ناجا از تشدید مقابله با احتکار کالاهای بهداشتی و پزشکی مرتبط با پیشگیری و مقابله با ویروس کرونا از سوی یگان های انتظامی سراسر کشور خبر داد.

به گزارش پایگاه خبری پلیس، سرهنگ کارآگاه «سهراب بهرامی» اظهار داشت: در پی شیوع بیماری کرونا که موجب احتکار و گرانفروشی اقلام بهداشتی و پزشکی از قبیل ماسک های بهداشتی، مواد ضدعفونی کننده، الکل و... توسط افراد سود جو شده بود، این پلیس تشدید مقابله با احتکار را در سراسر کشور در دستور کار خود قرار داد.

وی افزود: تشدید مقابله با احتکار کالاهای بهداشتی مرتبط با پیشگیری ویروس کرونا به منظور نظارت و مقابله با متخلفان بازار کالاهای بهداشتی و پزشکی با ایجاد هماهنگی در رده های ناجا از طریق هم افزایی و تمرکز همه نیروها در جهت شناسایی و برخورد با متخلفان بازار کالاهای بهداشتی و پزشکی انجام شد.

جانشین رئیس پلیس امنیت اقتصادی ناجا بیان داشت: تشدید اقدام های واپایشی و بالا بردن ریسک قاچاق کالاهای بهداشتی و پزشکی به همراه شناسایی ریشه ها و عناصر اصلی نابسامانی وضعیت توزیع کالاهای بهداشتی و پزشکی مرتبط با پیشگیری ویروس کرونا و برخورد قانونی با آن ها از نقاط قوت این طرح می باشد.

این مقام انتظامی ادامه داد: پلیس امنیت اقتصادی با استفاده از تمام ظرفیت های سازمانی به مقابله با محتکران، گران فروشان و اخلال گران در بازار کالاهای بهداشتی و پزشکی مرتبط با پیشگیری و مقابله با ویروس کرونا ورود کرده و در حوزه کالاهای بهداشتی و پزشکی با هماهنگی مراجع قضائی همکاری لازم را با مراجع مسئول از جمله وزارت بهداشت، معاونت درمان و آموزش پزشکی، وزارت صمت و تعزیرات حکومتی برای برخورد مقتدرانه با متخلفان انجام داده است.

سرهنگ بهرامی گفت: طرح مقابله و تشدید مقابله با احتکار کالاهای بهداشتی و پزشکی مرتبط با پیشگیری و مقابله با ویروس کرونا از دوم اسفند ماه به صورت جدی در سراسر کشور در حال اجراست و در این رابطه پلیس امنیت اقتصادی کشفیات خوبی داشته است.

میز خبر

کرونا در بندرعباس قربانی گرفت

گروه حوادث //

ویروس کرونا، در بندرعباس قربانی گرفت و بر اساس آمار پنجشنبه صبح گذشته رئیس دانشگاه علوم پزشکی هرمزگان از مثبت شدن آزمایش سه نفر دیگر به ویروس کرونا در هرمزگان و مرگ دو نفر در بندرعباس خبر داد.

به گزارش صبح ساحل ، حسین فرشیدی گفت: از دو هفته بیش تاکنون ۳۹۳ بیمار دارای علایم بیماری حاد تنفسی بستری شده اند که از این شمار ۱۷۳ نفر مشکوک به کرونا تشخیص داده شدند.وی گفت: بر اساس نتیجه های مشخص شده آزمایش ها ۱۴ مورد مثبت به کرونا و ۸۵ مورد منفی شد.

رئیس دانشگاه علوم پزشکی هرمزگان گفت: از مجموع این ۱۴ نفر ۴ مورد در قشم، ۲ مورد در پارسیان، ۲مورد در کیش ۳ مورد در بندرعباس، و شهرستانهای حاجی آباد ، رودان و جاسک نیز هر کدام یک مورد است.

فرشیدی گفت: سه مورد اضافه شده مثبت ،دو مورد در بندرعباس و یک مورد در حاجی آباد گزارش شده است.

به گفته رئیس دانشگاه علوم پزشکی هرمزگان از این تعداد ۸ نفر با حال عمومی خوب مرخص شدند و ۴ نفر بستری هستند که حال عمومی ۲ نفر از آن‌ها خوب است ولی حال ۲ نفر دیگر مناسب نیست.

رییس دانشگاه علوم بزشکی هرمزگان گفت: متاسفانه دو نفر از مبتلایان در دو بیمارستان در بندرعباس جان خود را از دست داده اند که میانگین سنی آنها ۶۵ سال است.

فرشیدی افزود: خانم با سابقه ضعف ایمنی بدن و آقای فوت شده نیز علاوه بر کرونا مشکل قلبی داشته است.وی گفت: از دو هفته بیش تاکنون ۲۹۲ نفر از بیماران تنفسی ترخیص شده اند و هم اکنون ۱۰۰ بیمار با مشکلات تنفسی بستری هستند.

فرشیدی ضمن هشدار به مردم مبنی بر مصرف نکردن خودسرانه داروهای ویژه آنفولانزا گفت: مصرف هر دارویی باید با تجویز بزشک باشد. زیرا کرونا تا کنون نه واکسن و نه دارو دارد.

دستگیری سارقان در قشم

گروه حوادث //

فرمانده انتظامی قشم از دستگیری سه سارق در ۲۴ ساعت گذشته در این شهرستان خبر داد.

به گزارش صبح ساحل سرهنگ حسین الهی گفت: در بررسی سه پرونده، یک فقره سرقت درون خودرو، یک سرقت اماکن خصوصی و یک فقره سرقت مغازه کشف شد.وی افزود: سه متهم که حدود ۳۰ سال سن دارند، با تکمیل پرونده برای اخذ تصمیمات لازم به مرجع قضا معرفی شدند.

فرمانده انتظامی قشم تصریح کرد: رعایت نکات ایمنی ساختمانها، توجه به قفل‌ها و حفاظ درب‌ها و پنجرهای ورودی، استفاده ازقفل های کتابی برای مغازه‌هاو فروشگاه‌ها زمینه وقوع سرقت از منازل را کاهش می‌دهد.وی افزود: استفاده از قفل فرمان، قفل پدال و زنجیر برای خودروها و موتورسیکلت‌ها، نصب دوربین‌های مداربسته باکیفیت، توجه به رفتار و تردد افراد مشکوک در معابر خلوت و روشنایی معابر از دیگر راه‌های موثر در کاهش سرقت است

دستگیری سارقان مغازه در قشم

سه سارق که به مغازه‌های قشم دستبرد می‌زدند، توسط پلیس دستگیر شدند.فرمانده انتظامی شهرستان قشم گفت: در پی شکایت یکی از شهروندان مبنی برسرقت مغازه، موضوع در دستور کار قرار گرفت.

سرهنگ الهی افزود: ماموران نیروی انتظامی در صحنه وقوع جرم حضور یافتند بر اساس شواهد و مدارک سرنخ‌هایی از سارقات به دست آمد.وی ادامه داد: باهماهنگی قضایی ماموران پس ازشناسایی محل اختفای سارقان ،نسبت به دستگیری هرسه نفر اقدام کردند.

فرمانده انتظامی قشم کرد: متهمان با تکمیل پرونده در اختیار دستگاه قضا قرار گرفتند.

کشف ۲ دستگاه بیل مکانیکی ۲۰ میلیارد ریالی در رودان

گروه حوادث //

رئیس پلیس امنیت اقتصادی استان از کشف دو دستگاه بیل مکانیکی قاچاق به ارزش ۲۰ میلیارد ریال در شهرستان رودان خبرداد .

به گزارش صبح ساحل سرهنگ «حسین خلیلی»گفت: مأموران پلیس امنیت اقتصادی با همکاری مأموران انتظامی ایستگاه بازرسی فاریاب شهرستان رودان ، حین کنترل محورهای مواصلاتی به دو دستگاه کامیون کشنده مشکوک و آنها را متوقف کردند.

وی افزود: مأموران در بازرسی از خودرو ها که به صورت فاصله ای در حال تردد بودند، ۲ دستگاه بیل مکانیکی فاقد هرگونه مجوز گمرکی و قانونی کشف و ۲ متهم را در این زمینه دستگیر کردند.

سرهنگ خلیلی با اشاره به اینکه ارزش محموله مذکور بنا به نظر کارشناسان ۲۰ میلیارد ریال برآورد شده است، تصریح کرد: بیل های مکانیکی قاچاق به پارکینگ منتقل و متهمان نیزجهت سیر مراحل قانونی به مراجع قضائی معرفی شدند.

رونوشت آگهی حصر وراثت

خانم کلثوم رئیس پور فرزند اسماعیل به شماره ملی ۳۴۲۰۹۲۹۸۳۸ به شرح دادخواست به کلاسه شماره ۱۶۶۱ ۹۸۰۹۹۸۷۶۶۹۵۰ از این شورا درخواست گواهی حصروراثت نموده و چنین اشعار داشته که شادروان اسماعیل رئیسی پور فرزند فرج به شماره ملی ۴۷۲۰۸۳۲۸۷۳ متولد ۱۳۰۸/۰۳/۱۵ در تاریخ ۱۳۹۸/۱۱/۱۹ در آخرین اقامتگاه دائمی خود باستناد گواهی فوت صادره از ثبت احوال و گواهی ۳ نفر گواه بدورد حیات گفته و ورثه حین الفوت آن مرحوم عبارتند از:

۱ - کلثوم رئیس پور فرزند اسماعیل به شماره ملی ۳۴۲۰۹۲۹۸۳۸ فرزند اناث متوفی.

۲- منوچهره کریمی پور فرزند عبدل به شماره ملی ۳۴۲۱۰۰۸۰۸۶ همسر متوفی.

اینک با انجام تشریفات مقدماتی درخواست مزبور را در یک نوبت آگهی می نماید تا هر کسی اعتراضی دارد و یا وصیت نامه از متوفی نزد او می باشد از تاریخ نشر آگهی ظرف مدت ی ماه به این شعبه شورا تقدیم دارد والا گواهی صادر خواهد شد.

رئیس شعبه دوم شورای حل اختلاف مجتمع شهری حوزه قضایی میناب- موسی نجاری پور

جدول کلمات متقاطع دوره جدید شماره ۱۴۴۲

افقی

۱-نقاش رئالیست روسی وصاحب تابلو من ودهکده ام - اثری از دکتر اسلامی ندوشن ۲- ابرسفید - همان دیکته است - جان و روان ۳- نت چهارم موسیقی - یکی از معتبرترین جوایز ادبی فرانسه - سفاک ۴- پراکنده شدن خبر- از ورزشهای راکتی - جارچی بی سروته ۵- لیست وصورت اسامی - خود را بزرگ پنداشتن ۶- دیوار قلعه - ناسیونال - تصدیق ایرانی ۷- اظهار شکایت - دید ونظر - زود وبی درنگ - ازما بهتران ۸- شتر بی کوهان - از زبانهای باستانی خاورمیانه - ابزار حل کردن جدول۹- گیاه نیلوفر هندی - اتومبیل پرآوازه ساخت آلمان - درود وتحیت گفتن - چرک وزنگ آهن ۱۰- پدر ترکی - حرف سی ام از الفبای فارسی - اسرار پنهان ۱۱- کنایه از مطیع بودن وفرمانبرداری - بالاترین رنگها ۱۲- میوه ای در سه رنگ - زاهد وپیرو - هرج ومرج وآنارشی ۱۳- قلب نیروگاه هسته ای - میل به غذا داشتن - نفی عرب ۱۴- گندم سوده - صبر زرد - پایتخت کشور آذربایجان ۱۵- اثر تاریخی عهد قاجار در شیراز - جام وساغر

عمودی

۱-صدای آهسته پا - جریان آب گرم اقیانوس اطلس ۲- پس از ماه مهر - ذرت برشته - بجا ومناسب ۳- گام ناتمام - درک از یکدیگر داشتن - نوآوری ۴- نام قدیم نیشابور - دم بریده - برادر مرگ است ۵- از درختان سایه گستر- بی قرار ونا آرام ۶- سروکوهی - یکی از سه حالت ماده در طبیعت - رشته مروارید ۷- از صفات خداوندی به معنی بی نیاز - خرما فروش - چاه دوزخ - ضمیر غایب ۸- نی لبک - مرکز بام دنیا - جنس ومتاع ۹- بله هیتلری - لوله تنفسی بدن - صفتی برای گربه - نحس ونامبارک ۱۰- آب به خود جذب کرده - حرف ندا وپرسش - سازمان جهانی هواپیمایی ۱۱- شهری در ناحیه مرکزی استان فارس - این هم شهری در استان آذربایجان شرقی ۱۲- نمد زین - بزرگ وبخشنده - ایوان وبالکن ۱۳- طرحی در قالی بافی ایران - قلندر - دویار باریک اندام ۱۴- چروک پوست بدن - نافذو روا - کند زبان ۱۵- کنایه ازبیکار بودن - شبکوری

حل جدول شماره ۱۴۴۱

	۱	۲	۳	۴	۵	۶	۷	۸	۹	۱۰	۱۱	۱۲	۱۳	۱۴	۱۵
۱	ا	ن	ا	ر	ش	ی	س	ت	■	ل	ت	ا	ر	ژ	ی
۲	ع	س	س	■	ا	ن	ه	■	ا	و	ر	ی	ژ	■	ک
۳	ت	ا	ر	ی	ک	■	ا	ض	ط	ر	ا	ب	■	ا	د
۴	ر	■	ا	س	ی	ب	■	م	م	■	م	س	ک	ی	ن
۵	ا	ل	ف	ا	■	ا	و	ا	ی	ل	■	ن	م	ا	د
۶	ف	ا	■	ر	ا	م	ت	ی	ن	■	م	■	ا	ر	ه
۷	ا	ن	ی	■	ز	د	■	ر	ا	ه	ت	و	ش	ه	■
۸	ت	■	ا	ل	م	ا	س	■	ن	م	ا	ز	ی	■	ژ
۹	■	ا	ر	ب	و	د	ا	ر	■	س	د	■	ر	خ	و
۱۰	س	ن	ا	■	ن	■	ر	و	د	ا	ب	ه	■	ا	ز
۱۱	ی	ا	ن	ه	■	ز	و	ب	ی	ن	■	م	ن	ص	ف
۱۲	ب	ر	ه	ا	ن	■	ی	ا	■	ه	ی	ل	ا	■	ب
۱۳	س	ه	■	م	ر	د	ا	ن	ه	■	ش	ت	ن	ا	ل
۱۴	ر	■	ن	ا	ا	م	ن	■	ط	ش	م	■	د	ل	ا
۱۵	خ	ر	س	ن	د	ی	■	ر	ی	ک	ی	ا	و	ی	ک

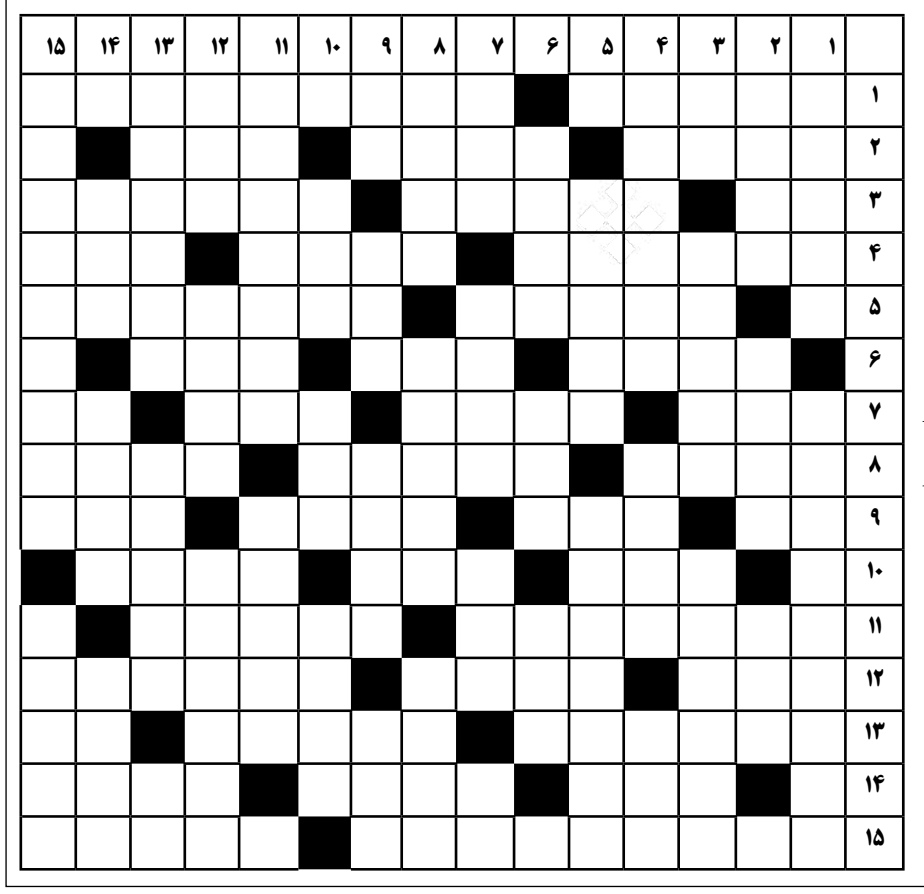

طراح : مهدی سنگی