صبح ساحل اجتماع

چهارشنبه ۲۱ شهریور ۱۴۰۰|سال سی و ششم| شماره ۴۴۳۱

Email :Info.Sobhesahel@Gmail.Com

تکذیب فوت نوجوان هرمزگانی بر اثر تزریق واکسن کرونا

سخنگوی دانشگاه علوم پزشکی هرمزگان گفت: فوت نخبه هرمزگانی پس از تزریق واکسن کرونا دروغ ساختگی مخالفان واکسن است و تکذیب می‌شود. به گزارش صبح ساحل دکتر فاطمه نوروزیان افزود: در بررسی و پیگیری‌های صورت گرفته از سوی مقامات بهداشتی شهرستان پارسیان و نظر خانواده این نوجوان، محرز شد که متوفی به هیچ عنوان واکسن کرونا تزریق نکرده است.وی افزود: این نوجوان حدود دو ماه قبل دچار بیماری کرونا شد و با توجه به نظر پزشکان معالج، علت فوت ناشی از عوارض قلبی بیماری کرونا و بیماری زمینه ایی بوده است.نوروزیان گفت: برخی افراد به صورت آگاهانه و در پاره‌ای از موارد ناآگاهانه با انتشار مطالب غیر واقع در خصوص تزریق واکسن، موجب تشویش اذهان عمومی و ایجاد دل نگرانی در مردم می‌شوند.وی افزود: تزریق واکسن کرونا بصورت صددرصدی از ابتلا به این ویروس جلوگیری نمی‌کند، اما در صورت ابتلا در بیش از ۸۵ درصد موارد، از مرگ جلوگیری می‌کند.چندی پیش خبری در فضای مجازی در خصوص فوت نوجوان نخبه هرمزگانی به دلیل سکته قلبی ناشی از عارضه واکسن کرونا منتشر شد.

۲۴ درصد تصادفات بین ساعات ۸ تا ۱۲ شب رخ‌داده است.مقصران اصلی این تصادفات به ترتیب ۵۴ درصد مربوط به‌وسیله نقلیه سواری،۳۲ درصد کامیون به ثبت رسیده است. بیشترین درصد نوع برخورد تصادفات را واژگونی وسیله نقلیه با ۲۳ درصد و برخورد خودروها باهم ۳۸ درصد بوده است.

در ۶ ماه نخست امسال ۱۳۷ نفر در سوانح جاده‌ای برون‌شهری جان سپردند

مرگبارترین تصادفات در شرق هرمزگان

جزییات برخورد زنجیره‌ای ۷ دستگاه خودرو در محور بندر خمیر به بندرعباس

آنا رام

برخورد زنجیره‌ای ۷ دستگاه خودرو در جاده بندرخمیر به بندرعباس، مصدوم بر جا گذاشت. این حادثه بعدازظهر دوشنبه ۱۹ مهرماه جاری حوالی درب گندمی اسکله شهید رجایی رخ داد.سواری پژو، کامیون بنز، کامیون کشنده، سواری پراید، کامیون اسکانیا، سواری ۴۰۵ و مینی‌بوس باهم برخورد کردند.

سرهنگ اسماعیل تنها جانشین پلیس‌راه هرمزگان علت این حادثه را عدم توجه به جلو، تخطی از سرعت مطمئنه ذکر کرد و گفت: آن مسیر آغشته به گازوییل و لغزنده بود که باعث تصادف خودروها باهم شد. وی از مجروح شدن راننده ۳۸ ساله مینی‌بوس خبر داد که بلافاصله به مرکز درمانی منتقل شد. سرهنگ تنها افزود: محور نامبرده تا ساعت حدود ۲۱ بسته و یک‌طرفه شده بود که خودروها از محور خاکی در حال تردد بودند.

۶۴ فقره تصادف

از اول مهرماه جاری تاکنون ۶۴ فقره تصادف جرحی در جاده‌های برون‌شهری استان رخ‌داده که ۸۴ نفر مجروح شدند. این آمار نسبت به مدت مشابه سال قبل ۲۰ درصد کاهش داشته است.

جانشین پلیس‌راه هرمزگان با تائید این مطلب، آمار تصادفات فوتی را ۱۰ فقره و متوفیان را ۱۰ نفر ذکر کرد که این رقم جان‌باختگان نیز نسبت به پارسال کاهش ۵۰ درصدی روبرو بوده است. سرهنگ تنها ۶۰ درصد متوفیان را در حوزه شرق شامل میناب، سیریک رودان، بندرعباس به میناب خواند و گفت: ۳۲ درصد تصادفات به علت عدم توجه به جلو و ۱۵ درصد نیز به علت عدم رعایت حق تقدم بوده است.

وی با اشاره به اینکه ۲۴ درصد تصادفات در ساعات ۸ تا ۱۲ شب رخ‌داده است افزود: بیشترین وسیله نقلیه در تصادفات با رقم ۴۸ درصد مربوط به سواری، ۳۰ درصد نیز مربوط به‌وسیله نقلیه سنگین گزارش‌شده است.این مقام مسئول واژگونی در سوانح جاده‌ای را ۱۸ درصد، برخورد خودرو با خودرو ۵۰ درصد و همچنین ۶۶ درصد این سوانح در محورهای اصلی و ۶۵ درصد تصادفات در ۳۰ کیلومتری شهرها اعلام کرد.

مرگ ۱۳۷ نفر در جاده‌های برون‌شهری

جانشین پلیس‌راه استان به آمار ۶ ماه تصادفات برون‌شهری گریزی زد. به گفته وی تصادفات در این بازه زمانی نسبت به مدت مشابه سال گذشته ۷۱ درصد افزایش داشته است. در این مدت ۱۳۷ نفر در ۱۲۴ فقره تصادف، جان خود را از دست دادند. همچنین ۸۵۱ نفر در ۶۳۸ فقره تصادف مجروح و روانه مراکز درمانی شده‌اند. این آمار در مقایسه با سال قبل، افزایش چشم‌گیری داشته است. سرهنگ تنها این را هم بیان کرد که ۵۲ درصد تصادفات متوفیان در حوزه شرق رخ‌داده است.

وی علت‌های وقوع این تصادفات را عدم توجه به جلو با ۳۵ درصد، عدم رعایت حق تقدم با ۱۴ درصد عنوان کرد. سرهنگ تنها بابیان اینکه ۲۴ درصد تصادفات بین ساعات ۸ تا ۱۲ شب رخ‌داده است گفت: مقصران اصلی این تصادفات به ترتیب ۵۴ درصد مربوط به‌وسیله نقلیه سواری،۳۲ درصد کامیون به ثبت رسیده است. وی بیشترین درصد نوع برخورد تصادفات را واژگونی وسیله نقلیه با ۲۳ درصد و برخورد خودروها باهم ۳۸ درصد اعلام کرد. سرهنگ تنها بیشترین تصادفات را با ۶۴ درصد در محور اصلی و ۶۲ درصد در ۳۰ کیلومتری شهرها دانست. این مقام پلیس به محورهای پر تصادف استان نیز اشاره‌ای کرد.

به گفته وی در این ۶ ماه گذشته از سال جاری محور بندرعباس ـ دوراهی میناب (ایست چغازردی) ۶ فقره تصادف فوتی رخ‌داده که ۷ نفر فوت شدند همچنین در این مسیر در ۴۱ فقره تصادف جرحی، ۵۱ نفر مجروح شدند. در محور دوراهی میناب به سمت میناب در ۲ فقره تصادف فوتی، ۲ نفر جان سپردند. در ۱۳ تصادف جرحی ۱۵ نفر مصدوم شدند. محور اصلی رودان به کهنوج نیز یکی از محورهای پر تصادف استان بوده است که ۳ نفر در ۳ تصادف کشته شدند و ۱۱ نفر در ۸ تصادف مجروح شدند. در محور اصلی بندرعباس به قطب‌آباد نیز ۲ نفربر اثر ۲ فقره تصادف کشته و ۳۶ نفر در ۲۸ فقره تصادف مجروح شدند.

رییس پلیس راهور ناجا:

۱۸ تا ۳۵ ساله‌ها بیشترین جانباختگان تصادفات هستند

گروه اجتماعی//

رییس پلیس راهور ناجا با بیان اینکه بانوان بیشتر از آقایان قوانین و مقررات راهنمایی و رانندگی را رعایت و کمتر دچار سوانح ترافیکی می‌شوند، گفت: بیشترین کسانی که در کشور در تصادفات رانندگی جان خود را از دست می دهند افراد ۱۸ تا ۳۵ سال و جامعه فعال کشور هستند.

سردار سیدکمال هادیانفر افزود: سالانه حدود ۱۶ تا ۱۷ هزار نفر در سوانح ترافیکی در کشور جان خود را از دست می دهند و زیان مالی ناشی از این حوادث، معادل هشت درصد از تولید ناخالص ملی است.

وی ادامه داد: تصادفات از جدی ترین معضلات کشور است و ۱۶ تا ۱۷ هزار جانباختگان حوادث ترافیکی برای کشور زیبنده نیست.هادیانفر افزود: طبق آمارهای به دست آمده، بانوان بیشتر از آقایان قوانین و مقررات راهنمایی و رانندگی را رعایت و کمتر دچار سوانح ترافیکی می شوند.

وی ادامه داد: از سال ۸۴ در پلیس راهور به یک چالش جدی دست پیدا کردیم و آن این بود که اگر می‌خواهیم توسعه انضباط داشته باشیم باید از ظرفیت‌های اجتماعی بهره ببریم.

سهم ۶۵ درصدی مردان و ۳۵ درصدی زنان در تصادفات

سردار سیدکمال هادیانفر رییس پلیس راهور ناجا در پایان به نقش مادران و همسران در توسعه آموزش و فرهنگ اشاره کرد و گفت: نقش این افراد در همه زمینه‌ها انکارناپذیر است آمارها نشان می دهد که در تصادفات، ۶۵ درصد آقایان و فقط ۳۵ درصد خانم‌ها مقصر هستند و خانم ها بیشتر احتیاط کرده و قوانین و مقررات راهنمایی و رانندگی را رعایت می کنند

میز خبر

هوشمندسازی خدمات پلیس راهور در هرمزگان

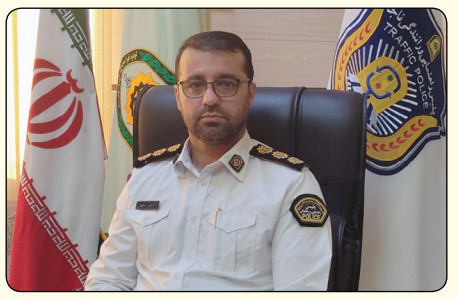

گروه اجتماعی//

جانشین پلیس راهور استان هرمزگان گفت: پلیس راهور اقداماتی شامل، تجمیع پلیس ۱۱۰ و واگذاری خدمات پلیس به نهادهای برون سازمانی مانند پلیس+۱۰ در سال ۱۴۰۰ بطور کامل هوشمندسازی می شود. به گزارش صبح ساحل سرهنگ» کیوان دلیلی « در نشست خبری به مناسبت هفته ناجا بیان داشت: خدمات اینترنتی از قبیل، نوبت دهی، واگذاری و ترخیص وسایل نقلیه توقیفی و شماره گذاری در آینده ای نزدیک توسط پلیس راهنمایی و رانندگی استان هرمزگان ارائه خواهد شد.

وی افزود: با توجه به تنوع فعالیت های ناجا، پلیس راهور سهم ۵۱ درصدی خدمات پلیسی را برعهده دارد و این سهم از خدمات باعث شده که در اولویت هوشمندسازی ناجا قرار دارد.

کاهش ۳۸ درصدی تصادفات فوتی

جانشین پلیس راهور استان با اشاره به عملکرد مطلوب کارکنان راهور استان گفت: در یکسال گذشته در زمینه تصادفات فوتی ۳۸ درصد، تصادفات جرحی ۲ درصد و در توقیف خودرو نیز ۱۰۲ درصد کاهش داشته ایم.

سرهنگ دلیلی بیان داشت: در طول سال گذشته بالغ بر۴۰ هزار خدمات به مردم ارائه شده و تعداد صدور گواهینامه در پایه یکم ۳۵۳ فقره، پایه دوم ۳۳۸ فقره و پایه سوم ۶۷۲۲ فقره بوده است.کارشناس ارشد ترافیکی استان هرمزگان افزود: درهمین مدت، ۵۹ هزار و ۵۰۰ مورد ارائه خدمات شماره گذاری، ۲۷ هزار و ۲۹۹ مورد تعویض خودروهای سبک و ۲۰ درصد افزایش اعمال قانون صورت گرفته است.

ارائه کروکی های جعلی و نامعتبر به بیمه ها

جانشین پلیس راهور استان هرمزگان گفت: در سال ۱۴۰۰ به شرکت های بیمه در خصوص ارائه کروکی های جعلی و نامعتبر ضررهای هنگفت متحمل شده و با هماهنگی های پلیس راهنمایی و رانندگی تبلت هایی در اختیار همکاران قرار داده شده که به صورت برخط گزارش ها و کروکی ها به شرکت های بیمه مربوطه ارائه خواهد شد.

سرهنگ دلیلی ادامه داد: در این راستا دستگاه های دست افزارهایی را در اختیار همکاران قرار دادیم که در لحظه می تواند عملکرد راننده و وضعیت خودرو را بسنجد و از میزان اعمال قانون، معاینه فنی و دستور قضایی مطلع شود.این مسئول انتظامی اظهار داشت: در بخش صدور گواهینامه آموزش های نظری که باید حضوری انجام می شد به اینترنتی تبدیل شده و متقاضی به راحتی در منزل خود می تواند در آزمون ها شرکت کند.

جانشین پلیس راهور استان هرمزگان اضافه کرد: یکسری محدودیت در راه اندازی گواهینامه پایه یک داشتیم که با پیگیری های فرمانده نیروی انتظامی هرمزگان در چند روز آینده آموزشگاه گواهینامه پایه یکم افتتاح می شود.وی گفت: در سال جاری آموزشگاه گواهینامه ویژه را افتتاح کردیم و افراد متقاضی می توانند با طی کردن مراحل ثبت نام کنند.

نصب ۱۷۶ دستگاه دوربین

جانشین پلیس راهور استان هرمزگان اظهارداشت: یکی دیگر از اقدامات پلیس راهور، افزایش هوشمندسازی معابر می باشد که در سال جاری تعداد دوربین های نصب شده از ۵۶ دستگاه سنوات قبل به ۱۷۶ دستگاه رسیده است.

این مسئول ترافیکی ابراز داشت: همچنین برای محقق شدن شعار امسال نیاز به مشارکت عمومی است یعنی از ظرفیت های بالقوه نهادها و سازمانها و ارگان های دولتی و مردمی برای رسیدن به نتیجه مطلوب استفاده شود.وی با اشاره به اینکه اصحاب رسانه ارتباط بین پلیس و مردم هستند که نقش موثری در امر آگاهی و اطلاع رسانی دارند، افزود: نیاز به ارتقاء آموزش فرهنگ ترافیک، خطرات، حوادث احتمالی و قوانین به مردم داریم که با حضور رسانه ها تاثیرگذارتر خواهد بود و جرء رسالت های خبرنگاران است که چشم بینای جامعه هستند.

جدول کلمات متقاطع دوره جدید شماره ۱۶۵۴

افقی

۱-نهایت تحمل - سفیده تخم مرغ ۲- بستن ودوختن - محل تولد - نوعی از بمب وانرژی ۳- سبز انگلیسی - بدکار وشیطان صفت - سرزمین موسیقی ۴- قرابت وخویشاوندی - آش حلیم - مهد وگهواره ۵- مبل پاشکسته - عذاب ومحنت - بهبودی زخم ومرض ۶- دعای زیر لب - الهه ازدواج یونان باستان - سروسامان - امر به گفتن ۷- کلک وحقه - کج وخمیده - عمل نوشتن ۸- شبیه ومثل هم - قاش خربزه ۹- مجسمه وتندیس - هوشیاری وذکاوت - پسرمازنی ۱۰- پول ژاپن - پسوند آلودکی - حاشیه کتاب - از قبایل اعراب در صدر اسلام ۱۱- طلای سیاه دریای خزر - جوشهای ریز روی پوست بدن - حرف پوست کنده ۱۲- درس خوانده وباسواد - فراموشی - شایسته ومناسب ۱۳- گیاه درمنه مصری - بهم ساییده شده - راه وجاده ۱۴- آیین ومسلک - نمایشنامه ای از مورت ناتان - ناشنوایی ۱۵- تفسیری از علامه طباطبایی - شاعر اهوازی دوره بنی عباسی

عمودی

۱-موزه معروف شهر برلین - معادل فارسی تله تکس ۲- ماده بیهوشی - دلایل قاطع - همبازی کمدی هاردی ۳- نقیض شک - آرد سفید - عنوان علما وپیشوایان مذهبی دین یهود ۴- خانه پشت به آفتاب - بندری در بلغارستان - بی سواد ۵- گل سرخ - بارو اسباب سفر - شهری در استان همدان ۶- کوره آجرپزی - شاب وبرنا - چروک فرش وپارچه - من و تو ۷- گیاه لبلاب وعشقه - از دنیا رفتن - باور قلبی ۸- غذایی از اسفناج - به معنی ابریشم ونیز گیاه بیدمشک ۹- ماه چهارم فرنگی - فتنه وآشوب - سازمان فضایی آمریکا ۱۰- تکیه برپشتی - ظلم وجور - حالتی از بیهوشی - فلز گلوله ۱۱- کاسه سر - سرازیری - انس والفت ۱۲- سازنده دیگ بخار - میوه خوشه ای - سنگسار کردن ۱۳- زمزمه کننده با آوای خوش - نژاد ایرانی - شهری در استان آذربایجان شرقی ۱۴- قسم راست - اشاره به مشکل لاینحل - چروک پوست بدن ۱۵- اثری از رضوان جوزانی - کرم وانگل معده

طراح : مهدی سنگی

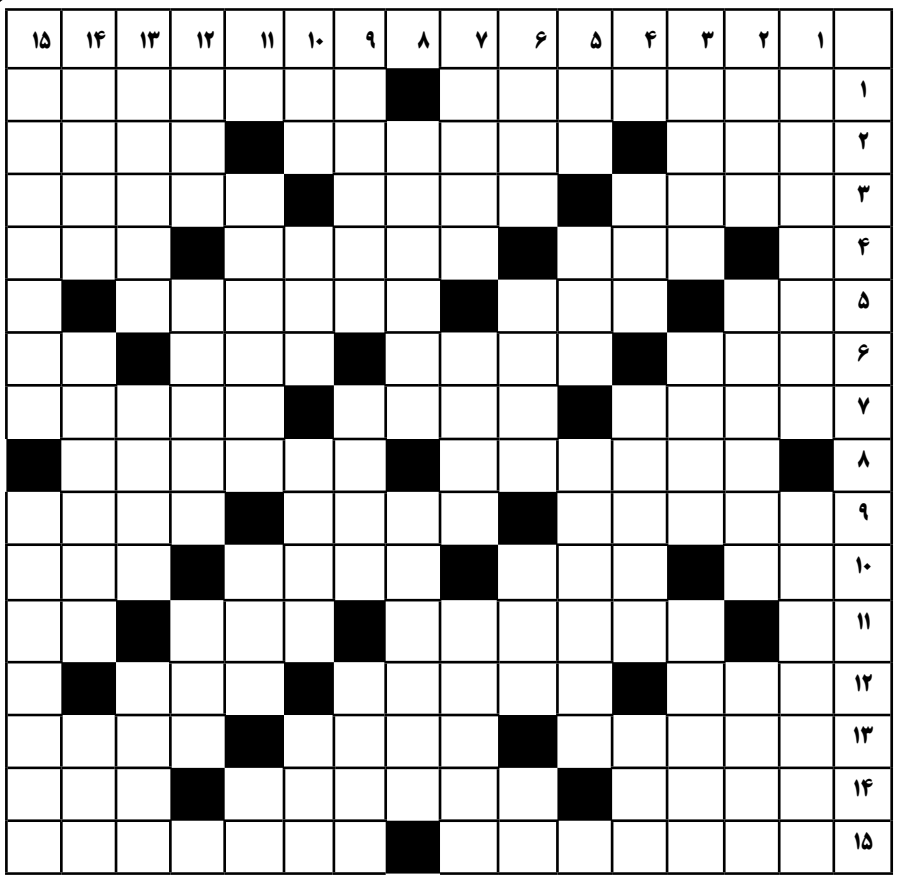
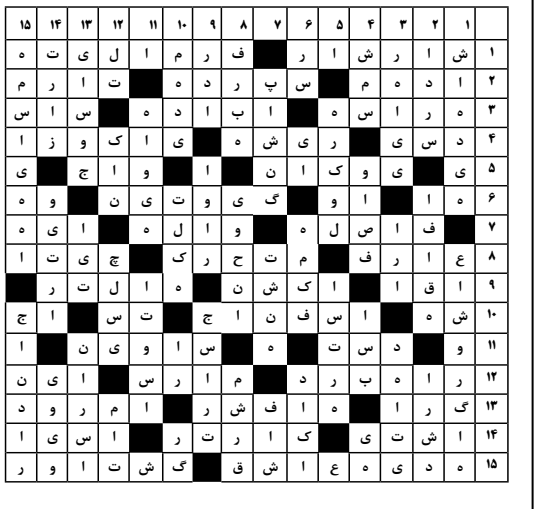
حل جدول شماره ۱۶۵۳